

UNIVERSIDAD FRANCISCO GAVIDIA/CENTRO DE OPINION PÚBLICA
Investigación sobre el impacto del cambio de sistema del subsidio al gas en la economía familiar

La Universidad Francisco Gavidia realizó una investigación de opinión pública para conocer el Impacto del cambio del Sistema de entrega del Subsidio del Gas Propano en la economía familiar, considerando el sector urbano y rural en 46 municipios de los 14 departamentos de El Salvador, con una muestra de 1,719 personas, segmentada en 1,326 jefas/es de hogar y 393 comerciantes de comedores de subsistencia. El estudio tiene un nivel de confianza del 95% y un error muestral del 2.5%. La mayoría de la población encuestada tiene ingresos mensuales menores a \$300.00 (77%) y el 42% de la población entrevistada está desempleada actualmente.

Situación Económica

Para la población, la economía familiar ha sido afectada por la crisis económica actual. Un 71% de los encuestados considera que su economía no ha mejorado en los últimos 12 meses, mientras un 20% sostiene que se ha mantenido igual o estable.

¿En su opinión, ha mejorado su situación económica actual respecto al año pasado?

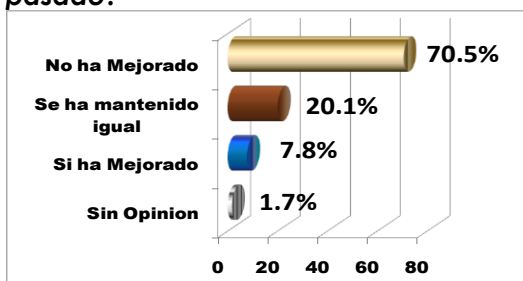

Al indagar las posibles causas de la situación económica actual, más de la mitad la población (53%) señala en primer lugar el alto costo de los alimentos y en segundo lugar a la mala actuación del gobierno. Es importante destacar que el problema de la delincuencia ocupa un cuarto lugar con 17%, y por último la dolarización con un 9%.

Además, se confirma que la población no asocia los costos del combustible con las alzas de la canasta básica. Aunque siete de cada diez, considera que controlar el precio y eliminar impuestos a la gasolina (74%) coadyuvaría a enfrentar la crisis de los combustibles y por lo tanto la crisis económica.

En su opinión, ¿Cuál es la causa de la situación económica actual?

	%
Altos costos de los alimentos	53.0%
Mala actuación del Gobierno	31.2%
Altos costos de los combustibles	26.2%
La Delincuencia	17.3%
La Dolarización	9.1%
Otra:	1.1%

Aproximadamente la mitad (46%) de la población asegura que la crisis económica ha afectado a su familia en la compra de alimentos (ahora compran menos). Además, una cuarta parte de la población menciona que han adquirido deudas de dinero (27%) y pérdida de empleo

(24%) y solo un 6% mantiene la idea de mejorar si emigran a EE.UU.

Tres cuartas partes de la población (76%) tienen un ingreso mensual menor de \$300 dólares, un ingreso menor al costo de la canasta básica. Además, seis de cada diez personas entrevistadas (61%) tienen entre una y cuatro personas viviendo en el hogar.

Subsidio

Un segmento de la población desconoce el sistema de subsidio de algunos servicios por ejemplo: se les consultó si recibían subsidio de energía eléctrica, un 39% mencionó que si lo recibe, cuando en realidad la población encuestada debía tener subsidio a la energía; ya que, en su mayoría son hogares que no consumen más 99 kw/m. De igual forma el subsidio de transporte, solamente un 22% de la población expresó recibirlo; mientras que el subsidio al agua fue mencionado por un 8% y los uniformes y útiles escolares fue mencionado por un 14%.

De las personas que reciben subsidio al gas propano, más de la mitad, dijo que guarda el dinero que le entregan para cuando tenga que comprarlo (58%) y un 16% manifestó utilizar el dinero que recibe en compra de alimentos o en el pago del recibo de la energía eléctrica. Aunque más de una cuarta parte de la población no quiso responder (29%), situación que se podría inferir que gastan el dinero. En este caso, la

proporción de la población que gasta el dinero que le entregan del subsidio es del 42%.

Si ha recibido el subsidio al gas, ¿guarda el dinero que le han dado para el momento que tiene que comprarlo?

	%
Si	57.5
No	15.5
N/R	29.0

Ante el incremento del costo de la vida, la población ha implementado medidas de ahorro, en promedio un 85% de la población está implementando medidas para ahorrar energía eléctrica y gas propano.

Ante nuevos incrementos al gas propano, la mayoría de la población (83%) asegura que utilizaría la leña como alternativa. Respecto a la duración del tambo de gas, al 75% de la población le dura de un mes a dos meses; estas familias son beneficiadas con el pago del subsidio.

Siete de cada diez personas (74%) expresan estar de acuerdo que el dinero se le entregue a las personas y no a las empresas distribuidoras como se hacía anteriormente.

Valorando estas opiniones podríamos decir que la gente está acostumbrada a que el gobierno le ayude económicamente y no tienen el sentido del ahorro del dinero, ya que aprovechan el dinero que se les

entrega para cubrir necesidades primarias.

Seguridad

Respecto al tema de corrupción, seis de cada diez personas encuestadas (60%) expresan que el gobierno no está persiguiendo y castigando la corrupción de gobiernos anteriores. El problema de la delincuencia es algo serio, la población entrevistada en materia de seguridad propone como solución, las siguientes acciones:

- a. Leyes más duras (22%)
- b. Más presencia de la Policía Nacional Civil (20%)
- c. Aprobar Pena de muerte (13%)

Sector Político

En el proceso electoral del año 2008-2009, las expectativas de la población con la personalidad del presidente Mauricio Funes eran altas, hoy se califica como bueno (nota 6.02) la gestión realizada a la fecha.



Esta calificación de la población es un llamado de atención al gobierno por la afectación del alto costo de la vida en la economía familiar. En el tema de comunicación sobre el

cambio de sistema de entrega del subsidio del gas propano, más de la mitad de la población (52%) expresa que el sistema se implementó sin haber proporcionado suficiente información.

Tres cuartos de la población encuestada (77%) manifiesta que la Defensoría del Consumidor no ha realizado políticas o acciones dirigidas a proteger las familias de algunos abusos de las empresas, especialmente de las que venden el gas.

El trabajo de Instituciones como el Ministerio de Economía y la Asamblea Legislativa no ha sido bien evaluado (77% y 84% en las categorías de mal y regular, respectivamente), quienes expresan que “nadie de las entidades de gobierno está haciendo algo para detener el alto costo de la vida”.

¿Cómo calificaría el trabajo realizado del Ministerio de Economía, por frente a la crisis económica del país?

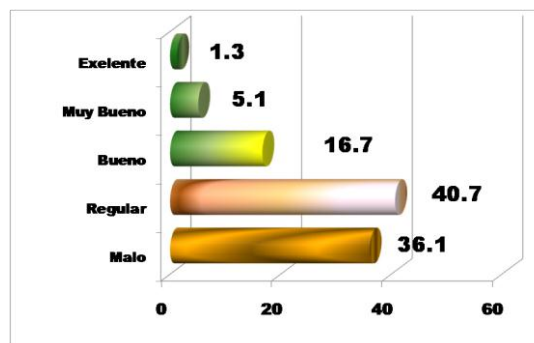

¿Cómo calificaría el trabajo realizado de la Asamblea Legislativa, por frente a la crisis económica del país?

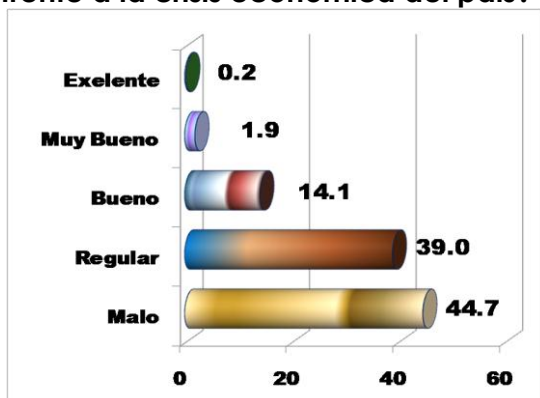

Además se les consultó qué partido ha realizado propuestas para solventar la crisis económica al respecto solamente el 32%, de la población hizo referencia a algún partido político. De este porcentaje, el 16%, hace referencia al FMLN, le sigue ARENA (8%) y GANA (2%), los demás partidos no son significativos.

Así mismo se solicitó a los entrevistados la preferencia partidaria, donde solamente el 30%, hizo referencia a algún partido político, resultando las preferencias siguientes: FMLN 55%, ARENA 20%, GANA 8%, PCN 2%, y PDC 1%.

A la población se le solicitó un consejo para mejorar la economía. Al respecto, el 48% está solicitando fuentes de empleo, un 16% bajar el precio de la canasta básica y un 11% ayudar a los pobres.

Sector de comedores de subsistencia

En el sector de comedores de subsistencia se pudo evidenciar que la mayoría de los propietarios son personas entre las edades de 32 a 55 años (86%), con un nivel académico de primaria y tercer ciclo (70%).

Los ingresos mensuales son menores de \$300 dólares (87%). Un poco más de la mitad de estas familias vive en su hogar con una a cuatro personas (55%), nueve de cada diez (90%) de las familias está formado con una a seis personas. El uso de la telefonía celular oscila de uno a cuatro celulares por familia (88%). Un poco más de la cuarta parte ve televisión por cable (39%), otra cuarta parte expreso visitar centros comerciales (25%).

La situación económica del país ha empeorado con respecto al año pasado (78%), y donde más ha golpeado es en la compra de alimentos; al respecto, cinco de cada diez jefes/as de hogar entrevistadas está comprando menos alimentos y comparando este dato con la tenencia de teléfonos celulares se evidencia una actitud consumista donde se privilegia el uso de celulares frente a las necesidades básicas.

La causa de la crisis económica son los altos costos de los alimentos (49%). Además, han expresado que la Defensoría del Consumidor no ha realizado acciones orientadas a proteger la familia (78%).

Para enfrentar la crisis económica, sugieren buscar alternativas entre las que destacan:

- a. Controlar el precio de la gasolina (49%)
- b. Eliminar impuestos al precio de la gasolina (39%).

Se evaluó el trabajo desarrollado por el Ministerio de Economía y La Asamblea Legislativa. La primera obtuvo una calificación baja en los rangos mal y regular del 83%. De manera similar, la Asamblea Legislativa obtuvo calificación de mal y regular con un valor de 85%.

La actividad de vender comida, tortillas o pupusas la realizan hace más de cuatro años (86%); es decir, estos pequeños comerciantes han enfrentado la crisis económica y la crisis de los combustibles de 2008-2009. Ahora con el incremento al gas expresan haber aumentado los precios a sus productos (63%), donde cuatro de cada diez (45%), ha aumentado entre cinco y veinticinco centavos.

¿Ha incrementado los precios debido al aumento de precio del gas?

	Frecuencia	Porcentaje
Si	249	63.4
No	144	36.6
Total	393	100.0

Así mismo, la población encuestada ha expresado que ha disminuido la clientela y sus ganancias (92%).

¿Cuánto es el consumo de gas semanal?

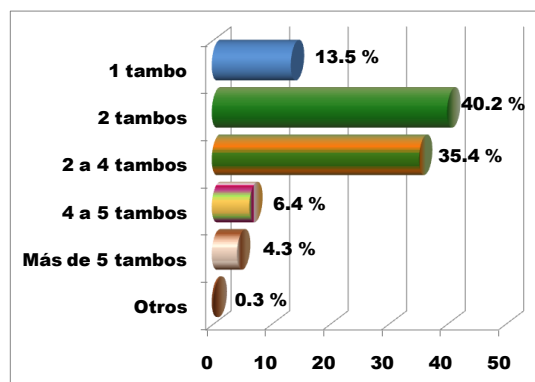

Además las tres cuartas partes de la población (75%) expresó que el consumo semanal de gas varía de dos a cuatro tambos. Este aspecto es importante considerarlo, ya que el consumo de gas mensual es mayor a la ayuda que recibirán de parte del gobierno, según los encuestados.

Respecto a la simpatía por algún partido político, solamente tres de cada 10 personas entrevistadas (29%) expresaron su preferencia partidaria. De este porcentaje, el 51% tiene preferencias por el partido FMLN, seguido del 32.% hacia el partido ARENA, 9% al partido GANA y un 2% hacia el partido PCN.

----- **Resumen** -----

En términos generales la población está comprando menos alimentos, debido a la crisis económica que el país está enfrentando. Solicitan que el gobierno se involucre en el precio de los combustibles, con el fin de controlar el precio y eliminar el impuesto a la gasolina.

El cambio del sistema del subsidio del Gas Propano a pesar de las críticas ha sido aceptado por la población.

Cuatro de cada diez personas entrevistadas (42%) no guarda el dinero del subsidio para comprar gas, se lo gasta en comprar alimentos y pagar recibos de energía eléctrica y otros gastos.

Por otro lado cuatro de cada diez dueños de comedores de subsistencia han incrementado los precios a sus comidas como medida de mantener su negocio (entre \$0.01 y \$0.05 centavos). Otra medida que están realizando es dar menos comida (35%) y asignar precios a las diferentes porciones de alimentos (30%)

De tal manera, que las personas que compran a estos pequeños negocios están recibiendo menos comida afectando aún más la difícil situación de las familias de escasos recursos.

Al Ministerio de economía, se le está otorgando una evaluación negativa, al igual que a la Asamblea Legislativa; es decir la gente no ve un referente de apoyo para enfrentar la crisis en la que está el país. Finalmente, al gobierno del presidente Mauricio Funes le asignan una nota promedio de 5.58.

Es importante considerar que la población esta solicitando fuentes de empleo, un aspecto importante y prioritario para reactivar la economía del país; además, de solicitar leyes más duras. Este es un mensaje que debe ser retomado por las instituciones del Estado, juntos, el poder Ejecutivo, la Asamblea

Legislativa, sector Justicia, Empresa Privada y Organizaciones Civiles, deben aunar esfuerzos para ayudar a resolver los grandes problemas del país y para decidir el país que aspiramos.

Centro de Opinión Pública (COP) Universidad Francisco Gavidia

Dr. Elnor Crespín Elías

Director de Centro de investigaciones

E-mail: ecrespin@ufg.edu.sv

Tel. (503) 2209-2856; www.ufg.edu.sv

TIPO DE ESTUDIO: Cuantitativo.

TÉCNICA DE REGISTRO: Cuestionario individual pre-estructurado.

TIPO DE ENTREVISTA: Visita a Jefes de hogar y dueños de Negocios de Subsistencia

INFORMANTE: Personas mayores a 18 años, Jefa (e) de Hogar.

TRABAJO DE CAMPO: 27 de abril al 1 de mayo de 2011.

ENTREVISTAS EFECTIVAS: 1,719 Nivel nacional, 1326 a jefas/es de hogar y 393 a dueños de comedores de subsistencia.

MUESTREO: Probabilístico con afijación proporcional al tamaño de cada municipio, segmentado en zona. Nivel de Confianza 95%, error muestral ± 2.5

ANEXOS

FRECUENCIAS GENERALES DE LA MUESTRA DE HOGARES					
Departamento			Municipio		
	Frecuencia	%		Frecuencia	%
Total	1,326	100.0	SAN SALVADOR	76	5.7
SAN SALVADOR	388	29.3	SANTA ANA	57	4.3
LA LIBERTAD	156	11.8	MEJICANOS	52	3.9
SANTA ANA	129	9.7	SAN MIGUEL	51	3.8
SONSONATE	98	7.4	SOYAPANGO	50	3.8
SAN MIGUEL	97	7.3	CACAOPELA	37	2.8
USULUTAN	75	5.7	SAN VICENTE	35	2.6
AHUACHAPAN	69	5.2	SENSUNTEPEQUE	30	2.3
LA PAZ	67	5.1	EL CONGO	27	2.0
LA UNION	52	3.9	COLON	27	2.0
CUSCATLAN	51	3.8	LA LIBERTAD	27	2.0
CHALATENANGO	42	3.2	CUSCATANCINGO	27	2.0
MORAZAN	37	2.8	SANTO TOMAS	27	2.0
SAN VICENTE	35	2.6	ZACATECOLUCA	27	2.0
CABAÑAS	30	2.3	CONCHAGUA	27	2.0
			ARMENIA	26	2.0
			JUAYUA	26	2.0
			SONSONATE	26	2.0
			CHALATENANGO	26	2.0
			NUEVA SAN SALVADOR	26	2.0
			ZARAGOZA	26	2.0
			APOPA	26	2.0
			ILOPANGO	26	2.0
			PANCHIMALCO	26	2.0
			SAN MARTIN	26	2.0
			TONACATEPEQUE	26	2.0
			CIUDAD DELGADO	26	2.0
			SAN PEDRO PERULAPAN	26	2.0
			USULUTAN	26	2.0
			CIUDAD BARRIOS	26	2.0
			ATIQUIZAYA	25	1.9
			SAN JUAN OPICO	25	1.9
			TAMANIQUE	25	1.9
			SAN RAFAEL CEDROS	25	1.9
			JIQUILISCO	25	1.9
			PASAQUINA	25	1.9
			SAN PEDRO MASAHUAT	24	1.8
			JUCUAPA	24	1.8
			AHUACHAPAN	23	1.7
			CHALCHUAPA	23	1.7
			METAPAN	22	1.7
			SAN FRANCISCO MENENDEZ	21	1.6
			ISHUATAN	20	1.5
			EL TRANSITO	20	1.5
			LA PALMA	16	1.2
			SAN PEDRO NONUALCO	16	1.2
			Total	1,326	100.0
Zona					
	Frecuencia	%			
Urbano	850	64.1			
Rural	476	35.9			
Total	1,326	100.0			
Sexo					
	Frecuencia	%			
Mujer	877	66.1			
Hombre	449	33.9			
Total	1,326	100.0			
¿Cuál es su edad?					
	Frecuencia	%			
32 a 41 años	451	34.0			
42 a 55 años	365	27.5			
25 a 31 años	270	20.4			
Mayor de 55	182	13.7			
18 a 24 años	58	4.4			
Total	1,326	100.0			
¿Cuál es su ocupación actual?					
	Frecuencia	%			
Ama de casa	480	36.2			
Empleado (a)	322	24.3			
Trabajo propio (independ)	207	15.6			
Comerciante	193	14.6			
Pensionado (a)	53	4.0			
Estudiante	44	3.3			
Otro	27	2.0			
Total	1,326	100.0			

Resultados de la Investigación sobre el “Impacto del cambio del sistema de entrega del Subsidio del Gas Propano en la economía familiar “



¿Cuál es su último grado académico aprobado?			¿Cuáles son los ingresos mensuales que tiene su		
	Frecuencia	%		Frecuencia	Porcentaje
Tercer ciclo	407	30.7	\$201 a \$300	533	40.2
Primaria	397	29.9	Menos de \$200	490	37.0
Bachiller	338	25.5	\$301 a \$600	212	16.0
Ninguno	86	6.5	No contesta	60	4.5
Universitario	79	6.0	\$601 a \$1000	30	2.3
N/R	19	1.4	Mayor a \$1000	1	0.1
Total	1,326	100.0	Total	1,326	100.0

¿Usted trabaja actualmente?			¿Recibe remesas del exterior?		
	Frecuencia	%		Frecuencia	%
Sí	767	57.8	No	1,002	75.6
No	551	41.6	Sí	316	23.8
N/R	8	0.6	N/R	8	0.6
Total	1,326	100.0	Total	1,326	100.0

¿Cuántas personas viven en su hogar?			¿Comparte su hogar con otro núcleo familiar, como		
	Frecuencia	%		Frecuencia	%
1 - 4	804	60.6	No	1,448	84.2
5 - 6	408	30.8	Sí	253	14.7
7 - 9	85	6.4	N/R	18	1.0
Más de 9	8	0.6	Total	1,719	100.0
N/R	21	1.6			
Total	1,326	100.0			

¿Comparte su hogar con otro núcleo familiar, como hijos o parientes casados o acompañados?_¿Cuántos?			¿Cuántos celulares utiliza su familia para comunicarse?		
	Frecuencia	%		Frecuencia	%
2	81	42.6	2	502	37.9
3	38	20.0	3	320	24.1
1	35	18.4	1	227	17.1
4	16	8.4	4	130	9.8
5	4	2.1	Ninguno	46	3.5
6	4	2.1	5	43	3.2
7	4	2.1	N/R	25	1.9
8	4	2.1	6	22	1.7
9	2	1.1	7	7	0.5
10	1	0.5	8	2	0.2
17	1	0.5	9	2	0.2
Total	190	100.0	Total	1,326	100.0

Resultados de la Investigación sobre el "Impacto del cambio del sistema de entrega del Subsidio del Gas Propano en la economía familiar "



¿Podríamos saber su opinión sobre los siguientes tópicos?				
	Si		No	
¿Ve televisión por cable?	570	43.0%	755	57.0%
¿Es propietario de una computadora?	305	23.0%	1,020	77.0%
¿Utilizan correo electrónico o Facebook (en su familia)?	364	27.5%	961	72.5%
¿Visita centros comerciales por lo menos una vez al mes?	476	36.0%	848	64.0%
¿Come en restaurantes de comida rápida como el Pollo Campero, McDonalds, Burger King, Biggest, u otros establecimientos de este tipo, por lo menos una vez al mes?	382	28.9%	942	71.1%

¿De qué manera la situación económica le ha afectado		
	Frecuencia	%
13.5. Compra menos alimento	604	45.8%
13.3. Deudas de dinero	361	27.3%
13.1. Pérdida de empleo	317	24.0%
13.2. Suspensión de estudios	153	11.6%
13.4. Piensa migrar a EEUU	79	6.0%
13.6. Otro	46	3.5%

En su opinión, ¿Ha mejorado su situación económica actual respecto al año pasado?		
	Frecuencia	%
No ha mejorado	935	70.5
Se ha mantenido igual	266	20.1
Si ha Mejorado	103	7.8
No Sabe/No Responde	22	1.7
Total	1,326	100.0

Considera que la Defensoría del Consumidor ha realizado acciones o políticas orientadas a proteger la		
	Frecuencia	%
No	1,020	76.9
Si	289	21.8
N/R	17	1.3
Total	1,326	100.0

En su opinión, ¿Cuál es la causa de la situación económica actual?		
	Frecuencia	%
14.2. Altos costos de los alimentos	699	53.0%
14.3. Mala actuación del Gobierno	411	31.2%
14.1. Altos costos de combustibles	345	26.2%
14.4. La Delincuencia	228	17.3%
14.5. La Dolarización	120	9.1%
14.6. Otra:	15	1.1%

En su opinión, ¿Cuál es el partido político que ha realizado propuestas para ayudar a solventar la crisis económica?		
	Frecuencia	%
N/R	838	63.2
FMLN	219	16.5
ARENA	157	11.8
Ninguno	60	4.5
GANAN	37	2.8
PDC	7	0.5
PCN	4	0.3
PLN	3	0.2
CD	1	0.1
Total	1,326	100.0

Cómo calificaría el trabajo realizado por las siguientes instituciones frente a la crisis económica del país?										
	Excelente		Muy Bueno		Bueno	Regular	Malo			
Ministerio de Economía	17	1.3%	68	5.1%	221	16.7%	539	40.7%	478	36.1%
Asamblea Legislativa	3	0.2%	25	1.9%	187	14.1%	516	39.0%	592	44.7%

Resultados de la Investigación sobre el "Impacto del cambio del sistema de entrega del Subsidio del Gas Propano en la economía familiar "



¿Sabe que significa la palabra subsidio?		
	Frecuencia	%
Si	1,039	78.5
No	284	21.5
Total	1,323	100.0

Mencione que tipo de subsidios ha recibido (o recibe):		
	Frecuencia	%
Gas Propano	941	75.2%
Energía Eléctrica	491	39.2%
Transporte	289	23.1%
Útiles y Uniformes Escolares	180	14.4%
Agua	102	8.1%
No recibe ningún subsidio	84	6.7%
Comunidades Solidarias	2	0.2%
Otro	0	0.0%

Si ha recibido el subsidio al gas, ¿guarda el dinero que le han dado para el momento que tiene que comprarlo?:		
	Frecuencia	%
Si	741	57.5
No	198	15.5
N/R	384	29.0
Total	1,323	100.0

En su hogar, ha implementado medidas para economizar el consumo de: Gas		
	Frecuencia	%
Si	1,165	88.1
No	112	8.5
N/R	46	3.5
Total	1,323	100.0

En su hogar, ha implementado medidas para economizar el consumo de: Energía eléctrica		
	Frecuencia	%
Si	1,090	82.4
N/R	146	11.0
No	87	6.6
Total	1,323	100.0

¿Cuál es el tipo de cocina que tiene?		
	Frecuencia	%
23.3. Cocina de gas propano	1,243	95.2%
23.1. Cocina de leña o carbón	586	44.9%
23.2. Cocina eléctrica	60	4.6%

Si usted cocina con gas propano, ¿Cuánto tiempo le dura el gas?		
	Frecuencia	%
Un mes	634	51.0
Más de un mes	301	24.2
Menos de un mes	227	18.3
Más de dos meses	67	5.4
Más de tres meses	14	1.1
Total	1,243	100.0

¿Sabe las razones por las cuales el gobierno decidió cambiar el método de la ayuda al gas?		
	Frecuencia	%
No	803	60.7
Si	508	38.4
N/R	12	0.9
Total	1,323	100.0

		36. En una escala de 1 a 10, ¿Que nota le pondría al trabajo desarrollado por el Gobierno del Presidente Mauricio Funes para resolver los problemas										
		N/R	1	2	3	4	5	6	7	8	9	10
		Row N %	Row N %	Row N %	Row N %	Row N %	Row N %	Row N %	Row N %	Row N %	Row N %	Row N %
39. Si su respuesta es afirmativa, ¿Cuál es su partido político de preferencia?	ARENA	1.8%	2.7%	2.7%	2.7%	11.7%	24.3%	19.8%	17.1%	15.3%	1.8%	0.0%
	CD	0.0%	0.0%	0.0%	0.0%	0.0%	0.0%	0.0%	0.0%	0.0%	0.0%	0.0%
	FMLN	0.5%	0.9%	0.5%	0.9%	1.4%	7.7%	16.7%	25.3%	31.2%	10.0%	5.0%
	GANA	0.0%	3.3%	13.3%	3.3%	3.3%	13.3%	13.3%	16.7%	33.3%	0.0%	0.0%
	PCN	0.0%	0.0%	0.0%	33.3%	16.7%	16.7%	0.0%	16.7%	16.7%	0.0%	0.0%
	PDC	0.0%	0.0%	50.0%	0.0%	0.0%	0.0%	0.0%	0.0%	50.0%	0.0%	0.0%
	PLN	0.0%	0.0%	0.0%	0.0%	0.0%	0.0%	0.0%	0.0%	0.0%	0.0%	0.0%
N/R	0.0%	6.9%	0.0%	0.0%	6.9%	3.4%	37.9%	20.7%	17.2%	3.4%	3.4%	

Resultados de la Investigación sobre el “Impacto del cambio del sistema de entrega del Subsidio del Gas Propano en la economía familiar “



¿Está de acuerdo que el gobierno entregue el dinero en efectivo del subsidio del gas, directamente a las personas y no a las Empresas distribuidoras (como lo hacía antes)			Hablando del cambio en la forma de entregar el subsidio del gas propano a la población, ¿Considera que el gobierno proporcionó suficiente información?		
	Frecuencia	%		Frecuencia	%
Si	975	73.7	No	688	52.0
No	338	25.5	Si	632	47.8
N/R	10	0.8	N/R	3	0.2
Total	1,323	100.0	Total	1,323	100.0
¿cree que la medida implementada para el subsidio del gas es justa?			Si hubiese un nuevo incremento al precio del gas propano, ¿consideraría el uso de la leña como alternativa?		
	Frecuencia	%		Frecuencia	%
No	681	51.5	Si	1,100	83.1
Si	637	48.1	No	223	16.9
N/R	5	0.4	Total	1,323	100.0
Total	1,323	100.0			
¿Qué mecanismos debería buscar el gobierno como medidas para enfrentar la crisis de los combustibles?			¿Estaría de acuerdo que el gobierno entregara el subsidio al transporte directamente a la población, en lugar de los empresarios de buses?		
	Frecuencia	%		Frecuencia	%
Controlar el precio a la ga	579	43.7	Si	695	52.4
Eliminar Impuestos al pre	406	30.6	No	622	46.9
No se puede hacer nada	326	24.6	N/R	9	0.7
Otros:	8	0.6	Total	1,326	100.0
N/R	7	0.5			
Total	1,326	100.0			
¿Considera que el gobierno está persiguiendo y castigando la corrupción de gobiernos anteriores?			En su opinión, ¿El gobierno debería involucrarse más en la problemática de los precios del mercado de combustibles?		
	Frecuencia	%		Frecuencia	%
No	757	57.1	Si	1,152	86.9
Si	519	39.1	No	170	12.8
N/R	50	3.8	N/R	4	0.3
Total	1,326	100.0	Total	1,326	100.0

		36. En una escala de 1 a 10, ¿Que nota le pondría al trabajo desarrollado por el Gobierno del Presidente Mauricio Funes para resolver los problemas Económicos del país?
		Promedio
39. Si su respuesta es afirmativa, ¿Cuál es su partido político de preferencia?	ARENA	5.6
	FMLN	7.2
	GANAN	5.8
	PCN	5.0
	PDC	5.0
	N/R	6.3

Resultados de la Investigación sobre el “Impacto del cambio del sistema de entrega del Subsidio del Gas Propano en la economía familiar “



¿ Simpatiza usted con algún partido político?			Si su respuesta es afirmativa, ¿Cuál es su partido político de preferencia?		
	Frecuencia	%		Frecuencia	%
No	927	69.9	FMLN	221	55.4
Si	399	30.1	ARENA	111	27.8
Total	1,326	100.0	GANA	30	7.5
			N/R	29	7.3
En una escala de 1 a 10, ¿Que nota le pondría al			PCN	6	1.5
	Frecuencia	%	PDC	2	0.5
6	305	23.0	Total	399	100.0
7	281	21.2			
5	225	17.0	¿Por qué medio de comunicación se informa del		
8	223	16.8		Frecuencia	%
4	71	5.4	37.2. Televisión	1,180	89.3%
9	59	4.4	37.1. Radio	285	21.6%
1	37	2.8	37.3. Prensa escrita	238	18.0%
3	37	2.8	37.5. No veo ni escucho noticias	38	2.9%
2	36	2.7	37.4. Internet	31	2.3%
N/R	28	2.1			
10	24	1.8			
Total	1,326	100.0			

35. Respecto al tema de violencia y criminalidad ¿Qué debería hacer el gobierno para resolver dicho problema?

Categoría	%
Leyes más duras	22.1
Más presencia policial	20.2
Aprobar la pena de muerte	12.6
Más seguridad	11.0
Crear fuentes de empleo	6.0
No pueden hacer nada	4.5
Programas de prevención	3.9
Más orientación en las escuelas	3.4
Que se cumplan las leyes	3.1
Mejores leyes	2.9
Más cárceles	2.7
Más apoyo del ejército	2.0
Depurar policías corruptos	1.8
Buscar ayuda de Dios	1.4
Combatir la corrupción	1.1
Reforzar la PNC	0.7
Apoyo a la Fiscalía y PNC	0.4
Ampliar las cárceles	0.2
Total	100.0

Base: 81,4%

40. ¿Qué consejo le daría usted en materia Económica al gobierno?

Categoría	%
Fuentes de empleo	48.3
Bajar el precio a la canasta básica	15.8
Ayuda a los pobres	10.7
Aumentar salarios	8.2
Administrar bien los fondos públicos	5.1
Combatir la corrupción	2.6
Controlar los precios de los alimentos	2.2
Apoyo a la empresa privada	1.9
Apoyo a la agricultura	1.5
Bajar impuestos	1.1
Apoyo a la pequeña empresa	1.1
Bajar el precio a la gasolina	1.0
Bajar el precio al gas	0.4
Total	100.0

Base:59,0%

FECUENCIA DE LA MUESTRA DE COMEDORES DE SUBSISTENCIA					
Municipio			Departamento		
	Frecuencia	%		Frecuencia	%
SAN SALVADOR	19	4.8	SAN SALVADOR	115	29.3
SOYAPANGO	18	4.6	LA LIBERTAD	48	12.2
MEJICANOS	16	4.1	SANTA ANA	31	7.9
AHUACHAPAN	13	3.3	SONSONATE	30	7.6
ZACATECOLUCA	13	3.3	AHUACHAPAN	24	6.1
APOPA	12	3.1	SAN MIGUEL	24	6.1
SAN MIGUEL	12	3.1	LA PAZ	23	5.9
SANTA ANA	11	2.8	USULUTAN	23	5.9
CHALATENANGO	11	2.8	CHALATENANGO	19	4.8
SAN VICENTE	11	2.8	CUSCATLAN	14	3.6
USULUTAN	11	2.8	LA UNION	14	3.6
LA LIBERTAD	9	2.3	SAN VICENTE	11	2.8
SENSUNTEPEQUE	9	2.3	CABAÑAS	9	2.3
ARMENIA	8	2.0	MORAZAN	8	2.0
JUAYUA	8	2.0	Total	393	100.0
SONSONATE	8	2.0			
LA PALMA	8	2.0			
NUEVA SAN SALVADOR	8	2.0			
SAN JUAN OPICO	8	2.0			
TAMANIQUE	8	2.0			
ZARAGOZA	8	2.0			
ILOPANGO	8	2.0			
SAN MARTIN	8	2.0			
TONACATEPEQUE	8	2.0			
CIUDAD DELGADO	8	2.0			
SAN RAFAEL CEDROS	8	2.0			
CACAOPERA	8	2.0			
EL CONGO	7	1.8			
METAPAN	7	1.8			
COLON	7	1.8			
SAN PEDRO NONUALCO	7	1.8			
JIQUILISCO	7	1.8			
CONCHAGUA	7	1.8			
PASAQUINA	7	1.8			
ATIQUIZAYA	6	1.5			
CHALCHUAPA	6	1.5			
ISHUATAN	6	1.5			
CUSCATANCINGO	6	1.5			
PANCHIMALCO	6	1.5			
SANTO TOMAS	6	1.5			
SAN PEDRO PERULAPAN	6	1.5			
CIUDAD BARRIOS	6	1.5			
EL TRANSITO	6	1.5			
SAN FRANCISCO MENENDEZ	5	1.3			
JUCUAPA	5	1.3			
SAN PEDRO MASAHUAT	3	0.8			
Total	393	100.0			

Zona								
	Frecuencia	%						
Urbano	383	97.5				¿Recibe remesas del exterior?		
Rural	10	2.5					Frecuencia	%
Total	393	100.0				No	324	82.4
						Sí	66	16.8
						N/R	3	0.8
						Total	393	100.0
Sexo						¿Cuántas personas viven en su hogar?		
	Frecuencia	%					Frecuencia	%
Mujer	357	90.8				1 - 4	217	55.2
Hombre	36	9.2				5 - 6	127	32.3
Total	393	100.0				7 - 9	28	7.1
						N/R	16	4.1
						Más de 9	5	1.3
						Total	393	100.0
¿Cuál es su edad?						¿Comparte su hogar con otro núcleo familiar, como hijos o parientes casados o acompañados?		
	Frecuencia	%					Frecuencia	%
42 a 55 años	168	42.7				No	316	80.4
32 a 41 años	116	29.5				Sí	63	16.0
Mayor de 55	55	14.0				N/R	14	3.6
25 a 31 años	43	10.9				Total	393	100.0
18 a 24 años	11	2.8						
Total	393	100.0						
¿Cuál es su ocupación actual?						¿Comparte su hogar con otro núcleo familiar, como hijos o parientes casados o acompañados? ¿Cuántos?		
	Frecuencia	%					Frecuencia	%
Comerciante	255	64.9				2	28	44.4
Trabajo propio (independiente)	111	28.2				3	19	30.2
Empleado (a)	17	4.3				1	10	15.9
Ama de casa	6	1.5				5	2	3.2
Estudiante	4	1.0				9	2	3.2
Total	393	100.0				4	1	1.6
						7	1	1.6
						Total	63	100.0
¿Cuál es su último grado académico aprobado?								
	Frecuencia	%						
Primaria	139	35.4						
Tercer ciclo	132	33.6						
Bachiller	57	14.5						
Ninguno	43	10.9						
N/R	14	3.6						
Universitario	8	2.0						
Total	393	100.0						

¿Usted trabaja actualmente?										
	Frecuencia	%								
Si	378	96.2								
No	11	2.8								
N/R	4	1.0								
Total	393	100.0								
¿Cuáles son los ingresos mensuales que tiene su familia aproximadamente					¿Cuántos celulares utiliza su familia para comunicarse?					
	Frecuencia	%				Frecuencia	%			
\$201 a \$300	186	47.3			2	115	29.3			
Menos de \$200	90	22.9			3	109	27.7			
\$301 a \$600	67	17.0			1	52	13.2			
No contesta	42	10.7			4	48	12.2			
\$601 a \$1000	7	1.8			5	23	5.9			
Mayor a \$1000	1	0.3			Ninguno	21	5.3			
Total	393	100.0			N/R	18	4.6			
					6	4	1.0			
					7	1	0.3			
					8	1	0.3			
					12	1	0.3			
					Total	393	100.0			
¿Podríamos saber su opinión sobre los siguientes tópicos?					¿De qué manera la situación económica le ha afectado a usted y su familia?					
	Si		No			Frecuencia	%			
¿Ve televisión por cable?	154	39.4%	237	60.6%	Compra menos alimentos	210	53.4%			
¿Es propietario de una computadora?	40	10.2%	352	89.8%	Deudas de dinero	128	32.6%			
¿Utilizan correo electrónico o Facebook (en su familia)?	51	13.0%	340	87.0%	Pérdida de empleo	70	17.8%			
¿Visita centros comerciales por lo menos una vez al mes?	95	24.3%	296	75.7%	Suspensión de estudios	54	13.7%			
¿Come en restaurantes de comida rápida como el Pollo Campero, McDonalds, Burger King, Biggest, u otros establecimientos de este tipo, por lo menos una vez al mes?	53	13.6%	338	86.4%	Piensa migrar a EEUU	21	5.3%			
					Otro	21	5.3%			

Resultados de la Investigación sobre el “Impacto del cambio del sistema de entrega del Subsidio del Gas Propano en la economía familiar “



En su opinión, ¿Ha mejorado su situación económica actual respecto al año pasado?			En su opinión, ¿Cuál es la causa de la situación económica actual?		
	Frecuencia	%t		Frecuencia	%
No ha mejorado	305	77.6	Altos costos de los alimentos	191	49.0%
Se ha mantenido igual	60	15.3	Altos costos de combustibles	144	36.9%
Si ha Mejorado	22	5.6	Mala actuación del Gobierno	127	32.6%
No Sabe/No Responde	6	1.5	La Delincuencia	93	23.8%
Total	393	100.0	La Dolarización	35	9.0%
			Otra:	6	1.5%

En su opinión, ¿Cuál es el partido político que ha realizado propuestas para ayudar a solventar la crisis económica?			Considera que la Defensoría del Consumidor ha realizado acciones o políticas orientadas a proteger la familia de los abusos de las empresas?		
	Frecuencia	%		Frecuencia	%
N/R	225	57.3	No	307	78.1
FMLN	60	15.3	Si	78	19.8
ARENA	52	13.2	N/R	8	2.0
Ninguno	44	11.2	Total	393	100.0
GANNA	12	3.1			
Total	393	100.0			

Cómo calificaría el trabajo realizado por las siguientes instituciones frente a la crisis económica del país?										
	Excelente		Muy Bueno		Bueno		Regular		Malo	
	Frecuencia	%	Frecuencia	%	Frecuencia	%	Frecuencia	%	Frecuencia	%
Ministerio de Economía	6	1.5%	9	2.3%	49	12.5%	140	35.8%	187	47.8%
Asamblea Legislativa	1	0.3%	4	1.0%	34	8.7%	161	41.1%	192	49.0%

¿Qué mecanismos debería buscar el gobierno como medidas para enfrentar la crisis de los combustibles?			¿Considera que el gobierno está persiguiendo y castigando la corrupción de gobiernos anteriores?		
	Frecuencia	%		Frecuencia	%
Controlar el precio a la gasolina	192	48.9	No	228	58.0
Eliminar Impuestos al precio de la gasolina	152	38.7	Si	149	37.9
No se puede hacer nada	41	10.4	N/R	16	4.1
Otros:	7	1.8	Total	393	100.0
N/R	1	0.3			
Total	393	100.0			
¿Estaría de acuerdo que el gobierno entregara el subsidio al transporte directamente a la población, en lugar de los empresarios de buses?			En su opinión, ¿El gobierno debería involucrarse más en la problemática de los precios del mercado de combustibles?		
	Frecuencia	%		Frecuencia	%
Si	240	61.1	Si	354	90.1
No	151	38.4	No	38	9.7
N/R	2	0.5	N/R	1	0.3
Total	393	100.0	Total	393	100.0